

Naše značka: SPU 040038/2025
Spisová značka: SZ SPU 026395/2025
UID: spuess97fe8737
Vyřizuje.: Renata Letová
Tel.: 601592042
ID DS: z49per3
E-mail: renata.letova@spu.gov.cz
Datum: 3.2.2025

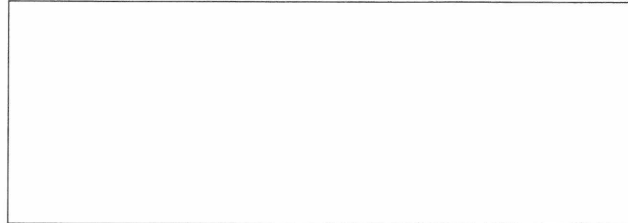

Poskytnutí informace dle zákona č. 106/1999 Sb. o svobodném přístupu k informacím, v pl.zn., týkající se nemovitosti v k.ú. Kozly u Tišic

Dobrý den,

k Vaší žádosti o poskytnutí informace ve smyslu zákona č. 106/1999 Sb., o svobodném přístupu k informacím, v pl. zn., zaevidované dne 23.1.2025 pod č.j. SPU 026395/2025 ve věci poskytnutí informací – s jakou osobou uzavřel Státní pozemkový úřad smlouvu o zemědělském pachtu pozemku KN p. č. 208/52 v k. ú. Kozly u Tišic, zapsaném na LV č. 10002, pro k. ú. Kozly u Tišic, dále v jaké výši bylo smlouveno pachtovné a dále žádáte o zaslání elektronické kopie smlouvy, Vám sdělujeme:

SPÚ uzavřel pachtovní smlouvu částečně s firmou Richmond Stars Energy Investments s.r.o. a částečně s fyzickou osobou.

Firma Richmond Stars Energy Investments s.r.o. má stanovený pacht 203,42 Kč za rok a fyzická osoba má stanovený pacht [REDACTED] Kč.

Požadované pachtovní smlouvy č. 2N17/10 a č. 7N17/10 Vám v zanonymizované podobě v příloze posíláme.

S pozdravem

Ing. Jiří Veselý

ředitel Krajského pozemkového úřadu
pro Středočeský kraj a hl. m. Praha
„elektronicky podepsáno“

Příloha:

Pachtovní smlouvy č. 2N17/10 a č. 7N17/10

Česká republika – Státní pozemkový úřad

sídlo: Husinecká 1024/11a, 130 00 Praha 3 – Žižkov

IČO: 01312774

DIČ: CZ 01312774

za který právně jedná Mgr. Roman Hanzík, vedoucí Pobočky Mladá Boleslav

adresa: Bělská 151, 293 01 Mladá Boleslav

na základě oprávnění vyplývajícího z předpisu Státního pozemkového úřadu č. 1/2016,

Podpisový řád, ze dne 1. ledna 2016

bankovní spojení: Česká národní banka

číslo účtu: 140011-3723001/0710

(dále jen „propachtovatel“)

– na straně jedné –

a

Richmond Stars Energy Investments s. r. o.

sídlo: Prokopova 4, Chotětov, PSČ 294 28

IČO: 24731897

DIČ: CZ24731897

zapsána v obchodním rejstříku vedeném Městským soudem v Praze, oddíl C, vložka 169638

osoba oprávněná jednat za právnickou osobu Ivo Mrázek, jednatel

(dále jen „pachtýř“)

– na straně druhé –

uzavírají podle ustanovení § 2332 a násl. zákona č. 89/2012 Sb., občanský zákoník, (dále jen „NOZ“) tuto

PACHTOVNÍ SMLOUVU č. 2N17/10

Čl. I

Propachtovatel je ve smyslu zákona č. 503/2012 Sb., o Státním pozemkovém úřadu a o změně některých souvisejících zákonů, ve znění pozdějších předpisů, příslušný hospodařit se zemědělskými pozemky specifikovanými v příloze č.1 této smlouvy vedenými u Katastrálního úřadu pro Středočeský kraj, Katastrálního pracoviště Mělník.

Příloha č. 1 je nedílnou součástí této smlouvy.

Čl. II

Propachtovatel přenechává pachtýři pozemky uvedené v čl. I této smlouvy do užívání za účelem:

- provozování zemědělské výroby
- provozování drobné zemědělské činnosti – sekání trávy (u zalesněných pozemků)
- zabezpečení ochrany přírody (u pozemků nacházejících se ve zvláště chráněných územích a jejich ochranných pásmech)

Čl. III

Pachtýř je povinen:

- a) užívat pozemky řádně v souladu s jejich účelovým určením a v souladu s podmínkami ochrany přírody a podmínkami omezujícími hospodářské využití uvedenými v zákoně č. 114/1992 Sb., o ochraně přírody a krajiny, ve znění pozdějších předpisů, hospodařit na nich způsobem založeným na střídání plodin a hnojení organickou hmotou ve dvou až čtyřletých cyklech podle fyzikálních vlastností půdy, způsobu hospodaření a nároků pěstovaných rostlin,
- b) dodržovat povinnosti vyplývající ze zákona č. 326/2004 Sb., o rostlinolékařské péči a o změně některých souvisejících zákonů, ve znění pozdějších předpisů,
- c) dodržovat zákaz hospodářské činnosti vyvolávající erozi a další degradaci půdy a používání toxických a jiných škodlivých látek s dlouhodobým reziduálním účinkem, dodržovat ustanovení § 3 odst. 1 zákona č. 334/1992 Sb., o ochraně zemědělského půdního fondu, ve znění pozdějších předpisů,
- d) umožnit propachtovateli provádění kontroly k bodům a) až c) formou nahlédnutí do evidence rozborů a vstupem na pozemky,
- e) dodržovat povinnosti vyplývající ze zákona č. 449/2001 Sb., o myslivosti, ve znění pozdějších předpisů,
- f) provádět podle podmínek sběr kamene,
- g) vyžádat si souhlas propachtovatele při realizaci zúrodňovacích opatření a zakládání trvalých porostů na pozemcích nebo při provádění změny druhu pozemku,
- h) trpět věcná břemena, resp. služebnosti spojené s pozemky, jež jsou předmětem pachtu,
- i) platit v souladu se zákonnou úpravou daň z nemovitých věcí za propachtované pozemky, jež jsou předmětem pachtu.

Čl. IV

- 1) Tato smlouva se uzavírá od **24.02.2017** na dobu neurčitou.
- 2) Právní vztah založený touto smlouvou lze ukončit dohodou nebo písemnou výpovědí.
- 3) Pacht lze v souladu s ustanovením § 2347 NOZ vypovědět v dvanáctiměsíční výpovědní době, a to vždy jen k 1. říjnu běžného roku.
- 4) Stane-li se pachtýř ze zdravotních důvodů nezpůsobilý na pozemku hospodařit, má dle ustanovení § 2348 NOZ právo vypovědět pacht v tříměsíční výpovědní době.
- 5) Propachtovatel může v souladu s ustanovením § 2334 NOZ vypovědět pacht bez výpovědní doby, jestliže pachtýř propachtuje propachtované pozemky jinému, přenechá-li je k užívání nebo změní-li hospodářské určení pozemků anebo způsob jejich užívání nebo požívání bez propachtovatelova předchozího souhlasu.

Čl. V

- 1) Pachtýř je povinen platit propachtovateli pachtovné.
- 2) Pachtovné se platí **ročně pozadu** vždy k 01.10. běžného roku.
- 3) Roční pachtovné se stanovuje dohodou ve výši **19 175 Kč** (slovy: devatenácttisícjednostosedmdesát pět korun českých).
- 4) Pachtovné za období od účinnosti smlouvy do 30.09.2017 včetně činí **11 505 Kč** (slovy: jedenácttisíc pět set pět korun českých) a bude uhrazeno k 01.10.2017.
- 5) Pachtovné bude hrazeno převodem na účet propachtovatele vedený u České národní banky, číslo účtu 140011-3723001/0710, variabilní symbol 211710.

Zaplacením se rozumí připsání placené částky na účet propachtovatele.
- 6) Nedodrží-li pachtýř lhůtu pro úhradu pachtovného, je povinen podle ustanovení § 1970 NOZ zaplatit propachtovateli úrok z prodlení, a to na účet propachtovatele vedený u České národní banky, číslo účtu 180013-3723001/0710, variabilní symbol 211710.
- 7) Prodlení pachtýře s úhradou pachtovného delší než 60 dnů se považuje za porušení smlouvy, které zakládá právo propachtovatele smlouvu vypovědět bez výpovědní doby (ustanovení § 2228 odst. 4 NOZ).
- 8) Smluvní strany se dohodly, že propachtovatel je oprávněn vždy k 01.10. běžného roku jednostranně zvýšit pachtovné o míru inflace vyjádřenou přírůstkem průměrného ročního indexu spotřebitelských cen vyhlášenou Českým statistickým úřadem za předcházející běžný rok.

Zvýšené pachtovné bude uplatněno písemným oznámením ze strany propachtovatele nejpozději do 01.09. běžného roku, a to bez nutnosti uzavírat dodatek a pachtýř bude povinen novou výši pachtovného platit s účinností od nejbližší platby pachtovného.

Základem pro výpočet zvýšeného pachtovného bude pachtovné sjednané před tímto zvýšením.

V případě, že meziroční míra inflace přestane být z jakéhokoli důvodu nadále publikována, nahradí ji jiný podobný index nebo srovnatelný statistický údaj vyhlášený příslušným orgánem, který propachtovatel dle svého rozumného uvážení zvolí.

9) Smluvní strany sjednávají odlišně od § 2337 NOZ to, že pachtýř nemá právo na slevu z pachtovného nebo prominutí pachtovného ve vazbě na to, že k pozemkům, které jsou předmětem pachtu dle této smlouvy, není zajištěn přístup.

Čl. VI

Pokud jsou na propachtovaných pozemcích zřízena meliorační zařízení, pachtýř se zavazuje:

- u melioračních zařízení umístěných pod povrchem půdy zajistit jejich údržbu,
- k hlavním melioračním zařízením umožnit přístup za účelem provedení údržby.

Čl. VII

1) Pachtýř bere na vědomí a je srozuměn s tím, že pozemky, které jsou předmětem pachtu dle této smlouvy, mohou být propachtovatelem převedeny na třetí osoby v souladu s jeho dispozičním oprávněním. V případě změny vlastnictví platí ustanovení § 2221 a § 2222 NOZ.

2) Pachtýř bere na vědomí a je srozuměn s tím, že k pozemkům, které jsou předmětem pachtu dle této smlouvy, nemá zajištěn přístup a tuto smlouvu uzavírá s tím, že si přístup zajistí bez toho, aby mohl požadovat po propachtovateli jakékoli plnění.

Čl. VIII

Pachtýř je oprávněn propachtované pozemky, některé z nich nebo jejich části propachtovat nebo dát do užívání třetí osobě jen s předchozím písemným souhlasem propachtovatele. Propachtované pozemky nebo jejich části nacházející se ve zvláště chráněných územích a jejich ochranných pásmech není pachtýř oprávněn propachtovat nebo dát do užívání třetí osobě.

Čl. IX

1) Smluvní strany se dohodly, že jakékoliv změny a doplňky této smlouvy jsou možné pouze písemnou formou dodatku k této smlouvě, a to na základě dohody smluvních stran, není-li touto smlouvou stanoveno jinak.

2) Smluvní strany jsou povinny se vzájemně informovat o jakékoli změně údajů týkajících se jejich specifikace jako smluvní strany této smlouvy, a to nejpozději do 30 dnů ode dne změny.

Čl. X

Tato smlouva je vyhotovena ve 2 stejnopisech, z nichž každý má platnost originálu. Jeden stejnopis přebírá pachtýř a jeden je určen pro propachtovatele.

Čl. XI

Tato smlouva nabývá platnosti dnem podpisu smluvními stranami a účinností dnem uvedeným v Čl. IV této smlouvy.

Čl. XII

Smluvní strany po přečtení této smlouvy prohlašují, že s jejím obsahem souhlasí a že tato smlouva je shodným projevem jejich vážné a svobodné vůle, a na důkaz toho připojují své podpisy.

V Mladé Boleslavi dne 24.02.2017

STÁTNÍ POZEMKOVÝ ÚŘAD
Krajský pozemkový úřad pro Středočeský územní úřad
a hlavní město Praha - Pobočka
Bélská 151
293 01 Mladá Boleslav

Mgr. Roman Mlýnský
vedoucí Pověřovacího úřadu
Mladá Boleslav

Ivo Mrázek
jednatel
Richmond Stars Energy Investments s. r. o.

propachtovatel

pachtýř

Za správnost: Jana Szabová

Tato smlouva byla uveřejněna v registru smluv dle zákona č. 340/2015 Sb., o zvláštních podmínkách účinnosti některých smluv, uveřejňování těchto smluv a o registru smluv (zákon o registru smluv).

Datum registrace 27.2.2017

ID smlouvy 1250290

ID verze 1334882

Registraci provedl Jana Szabová

V Mladé Boleslavi dne 27.2.2017
.....
..... podpis odpovědného zaměstnance

Příloha k nájemní smlouvě č. 2N17/10Richmond Stars Energy
Investments s. r. o.
Prokopova 4

Variabilní symbol: 211710

Uzavřeno: 24.2.2017

Roční nájem:

Datum tisku: 24.2.2017

Účinná od: 24.2.2017

19 175 Kč

Chotětov

Katastr	Parcela	/	Díl	Skup.	Kultura	Číslo LV	Cena za ha [Kč]	Výměra [m2]	%	Nájem [Kč]
Kly										
	232 428	0	2	2		10 002	90 200	665	2,2	131,96
část	232 568	0	2	7		10 002	90 200	852	2,2	169,07
								1 517		301,03
Kozly u Tišic										
část	208 36	0	2	7		10 002	73 500	2 707	2,2	437,72
část	208 52	0	2	7		10 002	73 500	1 258	2,2	203,42
								3 965		641,14
Lobeč										
	225 9	0	2	2		10 002	82 700	5 169	2,2	940,45
								5 169		940,45
Mělník										
	3 821	1	0	2	2	10 002	75 700	1 619	2,2	269,63
část	6 979	57	0	2	2	10 002	75 700	688	2,2	114,58
								2 307		384,21
Radouň										
část	464	0	0	2	7	10 002	149 700	15 291	2,2	5 035,94
								15 291		5 035,94
Rudeč										
část	144 14	0	2	2		10 002	84 600	1 154	2,2	214,78
část	144 15	0	2	2		10 002	84 600	309	2,2	57,51
								1 463		272,29
Truskavna										
	222	2	0	2	2	10 002	116 900	153	2,2	39,35
								153		39,35
Vidim										
	2 088	0	0	2	7	10 002	90 800	6 169	2,2	1 232,32
	2 089	0	0	2	2	10 002	90 800	18 045	2,2	3 604,67
	2 124	0	0	2	7	10 002	90 800	17 638	2,2	3 523,37
	2 125	0	0	2	7	10 002	90 800	12 203	2,2	2 437,67
								54 055		10 798,03
Zeměchy u Kralup nad Vltavou										
	189	1	0	2	2	10 002	95 600	2 383	2,2	501,19

Příloha k nájemní smlouvě č. 2N17/10

Variabilní symbol: 211710

Uzavřeno: 24.2.2017

Roční nájem:

Richmond Stars Energy
Investments s. r. o.
Prokopova 4

Datum tisku: 24.2.2017

Účinná od: 24.2.2017

19 175 Kč

Chotětov

Katastr	Parcela	/	Díl	Skup.	Kultura	Číslo LV	Cena za ha [Kč]	Výměra [m2]	%	Nájem [Kč]
	437	3	0	2	2	10 002	95 600	1 245	2,2	261,85
								3 628		763,04
<u>CELKEM:</u>								<u>87 548</u>		<u>19 175 Kč</u>

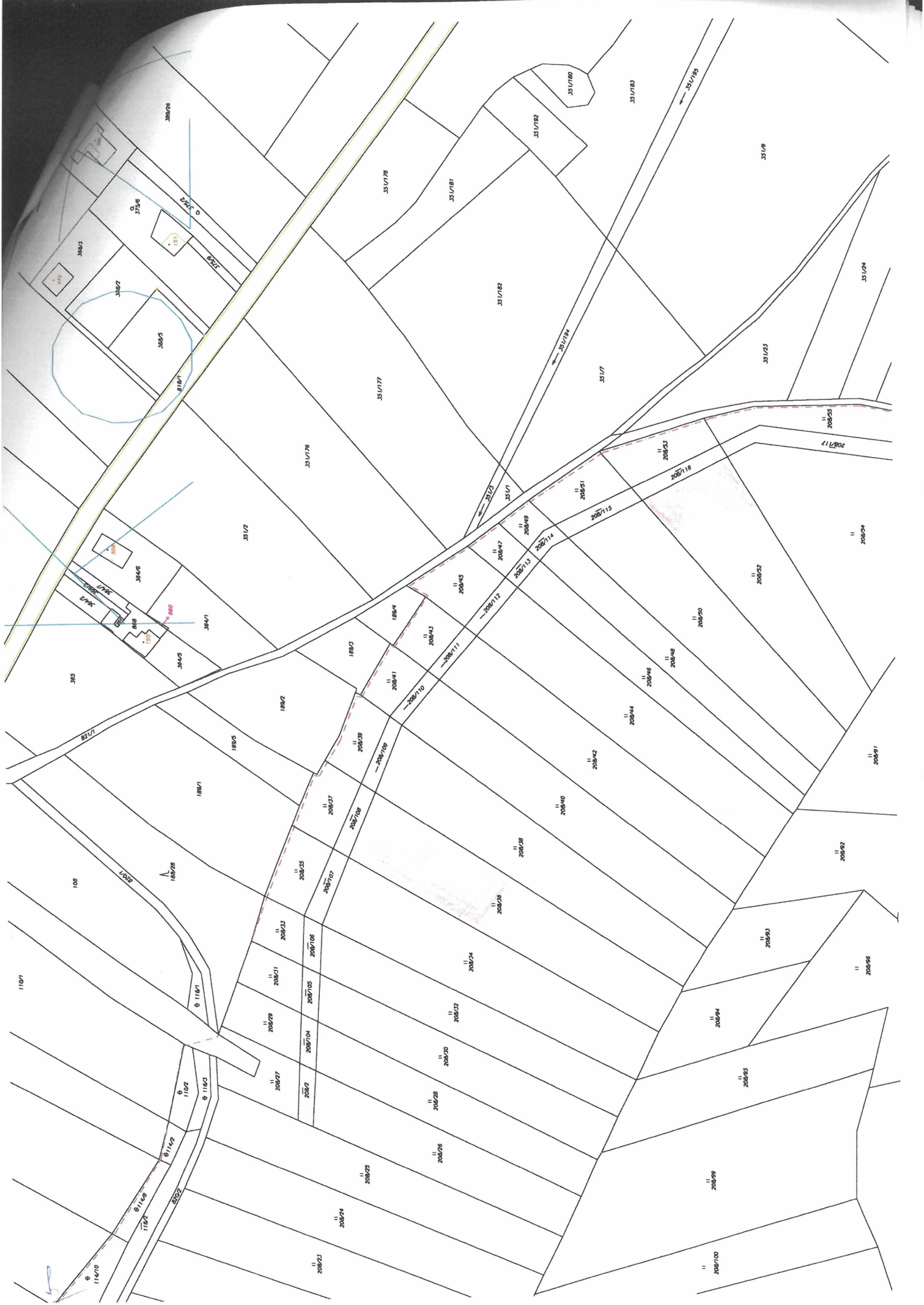

Česká republika – Státní pozemkový úřad

sídlo: Husinecká 1024/11a, 130 00 Praha 3 – Žižkov

IČO: 01312774

DIČ: CZ 01312774

za který právně jedná Mgr. Roman Hanzík, vedoucí Pobočky Mladá Boleslav

adresa: Bělská 151, 293 01 Mladá Boleslav

na základě oprávnění vyplývajícího z předpisu Státního pozemkového úřadu č. 1/2016,

Podpisový řád, ze dne 1. ledna 2016

bankovní spojení: Česká národní banka

číslo účtu: 140011-3723001/0710

(dále jen „propachtovatel“)

– na straně jedné –

a

r. č. /
bytem

(dále jen „pachtýř“)

– na straně druhé –

uzavírají podle ustanovení § 2332 a násl. zákona č. 89/2012 Sb., občanský zákoník, (dále jen „NOZ“) tuto

PACHTOVNÍ SMLOUVU č. 7N17/10

Čl. I

Propachtovatel je ve smyslu zákona č. 503/2012 Sb., o Státním pozemkovém úřadu a o změně některých souvisejících zákonů, ve znění pozdějších předpisů, příslušný hospodařit těmito zemědělskými pozemky ve vlastnictví státu vedenými u Katastrálního úřadu pro Středočeský kraj, Katastrálního pracoviště Mělník.

obec	kat. území	druh evidence	parcela č.	výměra	druh pozemku
Tišice	Kozly u Tišic	KN	████████	část 1 745 m ² (celkem 4 452 m ²)	tr. tr. porost
Tišice	Kozly u Tišic	KN	208/52	část 2 976 m ² (celkem 4 234 m ²)	tr. tr. porost

Tišice	Kozly u Tišic	KN		část 724 m ² (celkem 1 318 m ²)	orná půda
Tišice	Kozly u Tišic	KN		716 m ²	orná půda
Tišice	Kozly u Tišic	KN		část 1 055 m ² (celkem 1 241 m ²)	orná půda

Čl. II

Propachtovatel přenechává pachtýři pozemky uvedené v čl. I této smlouvy do užívání za účelem:

- provozování zemědělské výroby.

Čl. III

Pachtýř je povinen:

a) užívat pozemky řádně v souladu s jejich účelovým určením, hospodařit na nich způsobem založeným na střídání plodin a hnojení organickou hmotou ve dvou až čtyřletých cyklech podle fyzikálních vlastností půdy, způsobu hospodaření a nároků pěstovaných rostlin,

b) dodržovat povinnosti vyplývající ze zákona č. 326/2004 Sb., o rostlinolékařské péči a o změně některých souvisejících zákonů, ve znění pozdějších předpisů,

c) dodržovat zákaz hospodářské činnosti vyvolávající erozi a další degradaci půdy a používání toxických a jiných škodlivých látek s dlouhodobým reziduálním účinkem, dodržovat ustanovení § 3 odst. 1 zákona č. 334/1992 Sb., o ochraně zemědělského půdního fondu, ve znění pozdějších předpisů,

d) umožnit propachtovateli provádění kontroly k bodům a) až c) formou nahlédnutí do evidence rozborů a vstupem na pozemky,

e) dodržovat povinnosti vyplývající ze zákona č. 449/2001 Sb., o myslivosti, ve znění pozdějších předpisů,

f) provádět podle podmínek sběr kamene,

g) vyžádat si souhlas propachtovatele při realizaci zúrodnovacích opatření a zakládání trvalých porostů na pozemcích nebo při provádění změny druhu pozemku,

h) trpět věcná břemena, resp. služebnosti spojené s pozemky, jež jsou předmětem pachtu,

i) platit v souladu se zákonnou úpravou daň z nemovitých věcí za propachtované pozemky, jež jsou předmětem pachtu.

Čl. IV

- 1) Tato smlouva se uzavírá od 18.05.2017 na dobu neurčitou.
- 2) Právní vztah založený touto smlouvou lze ukončit dohodou nebo písemnou výpovědí.
- 3) Pacht lze v souladu s ustanovením § 2347 NOZ vypovědět v dvanáctiměsíční výpovědní době, a to vždy jen k 1. říjnu běžného roku.
- 4) Stane-li se pachtýř ze zdravotních důvodů nezpůsobilý na pozemku hospodařit, má dle ustanovení § 2348 NOZ právo vypovědět pacht v tříměsíční výpovědní době.
- 5) Propachtovatel může v souladu s ustanovením § 2334 NOZ vypovědět pacht bez výpovědní doby, jestliže pachtýř propachtuje propachtované pozemky jinému, přenechá-li je k užívání nebo změní-li hospodářské určení pozemků anebo způsob jejich užívání nebo požívání bez propachtovatelova předchozího souhlasu.

Čl. V

- 1) Pachtýř je povinen platit propachtovateli pachtovné.
- 2) Pachtovné se platí **ročně pozadu** vždy k 01.10. běžného roku.
- 3) Roční pachtovné se stanovuje dohodou ve výši [redacted] (slovy: jedentisícjednostošedesátšedm korun českých).
- 4) Pachtovné za období od účinnosti smlouvy do 30.09.2017 včetně činí [redacted] (slovy: [redacted] korun českých) a bude uhrazeno k 01.10.2017.
- 5) Pachtovné bude hrazeno převodem na účet propachtovatele vedený u České národní banky, číslo účtu 140011-3723001/0710, variabilní symbol 711710.

Zaplacením se rozumí připsání placené částky na účet propachtovatele.

- 6) Nedodrží-li pachtýř lhůtu pro úhradu pachtovného, je povinen podle ustanovení § 1970 NOZ zaplatit propachtovateli úrok z prodlení, a to na účet propachtovatele vedený u České národní banky, číslo účtu 180013-3723001/0710, variabilní symbol 711710.
- 7) Prodlení pachtýře s úhradou pachtovného delší než 60 dnů se považuje za porušení smlouvy, které zakládá právo propachtovatele smlouvu vypovědět bez výpovědní doby (ustanovení § 2228 odst. 4 NOZ).
- 8) Smluvní strany se dohodly, že propachtovatel je oprávněn vždy k 01.10. běžného roku jednostranně zvýšit pachtovné o míru inflace vyjádřenou přírůstkem průměrného ročního indexu spotřebitelských cen vyhlášenou Českým statistickým úřadem za předcházející běžný rok.

Zvýšené pachtovné bude uplatněno písemným oznámením ze strany propachtovatele nejpozději do 01.09. běžného roku, a to bez nutnosti uzavírat dodatek a pachtýř bude povinen novou výši pachtovného platit s účinností od nejbližší platby pachtovného.

Základem pro výpočet zvýšeného pachtovného bude pachtovné sjednané před tímto zvýšením.

V případě, že meziroční míra inflace přestane být z jakéhokoli důvodu nadále publikována, nahradí ji jiný podobný index nebo srovnatelný statistický údaj vyhlášený příslušným orgánem, který propachtovatel dle svého rozumného uvážení zvolí.

9) Smluvní strany sjednávají odlišně od § 2337 NOZ to, že pachtýř nemá právo na slevu z pachtovného nebo prominutí pachtovného ve vazbě na to, že k pozemkům, které jsou předmětem pachtu dle této smlouvy, není zajištěn přístup.

Čl. VI

Pokud jsou na propachtovaných pozemcích zřízena meliorační zařízení, pachtýř se zavazuje:

- u melioračních zařízení umístěných pod povrchem půdy zajistit jejich údržbu,
- k hlavním melioračním zařízením umožnit přístup za účelem provedení údržby.

Čl. VII

1) Pachtýř bere na vědomí a je srozuměn s tím, že pozemky, které jsou předmětem pachtu dle této smlouvy, mohou být propachtovatelem převedeny na třetí osoby v souladu s jeho dispozičním oprávněním. V případě změny vlastnictví platí ustanovení § 2221 a § 2222 NOZ.

2) Pachtýř bere na vědomí a je srozuměn s tím, že k pozemkům, které jsou předmětem pachtu dle této smlouvy, nemá zajištěn přístup a tuto smlouvu uzavírá s tím, že si přístup zajistí bez toho, aby mohl požadovat po propachtovateli jakékoli plnění.

Čl. VIII

Pachtýř je oprávněn propachtované pozemky, některé z nich nebo jejich části propachtovat nebo dát do užívání třetí osobě jen s předchozím písemným souhlasem propachtovatele.

Čl. IX

Propachtovatel jako správce dle zákona č. 101/2000 Sb., o ochraně osobních údajů a o změně některých zákonů, ve znění pozdějších předpisů (dále jen „zákon č. 101/2000 Sb.“), tímto informuje pachtýře jako subjekt údajů, že jeho údaje uvedené v této smlouvě zpracovává pro účely její realizace a výkonu práv a povinností dle této smlouvy, když tyto údaje zpracovává automatizovaně v elektronické formě. Propachtovatel tímto poučuje pachtýře, že poskytnutí osobních údajů je dobrovolné. Pachtýř si je vědom svého práva přístupu k osobním údajům, práva na opravu svých osobních údajů, jakož i dalších práv vyplývajících z ustanovení § 12 a § 21 zákona č. 101/2000 Sb.

Čl. X

1) Smluvní strany se dohodly, že jakékoliv změny a doplňky této smlouvy jsou možné pouze písemnou formou dodatku k této smlouvě, a to na základě dohody smluvních stran, není-li touto smlouvou stanoveno jinak.

2) Smluvní strany jsou povinny se vzájemně informovat o jakékoli změně údajů týkajících se jejich specifikace jako smluvní strany této smlouvy, a to nejpozději do 30 dnů ode dne změny.

Čl. XI

Tato smlouva je vyhotovena ve 2 stejnopisech, z nichž každý má platnost originálu. Jeden stejnopis přebírá pachtýř a jeden je určen pro propachtovatele.

Čl. XII

Tato smlouva nabývá platnosti dnem podpisu smluvními stranami a účinnosti dnem uvedeným v Čl. IV této smlouvy.

Čl. XIII

Smluvní strany po přečtení této smlouvy prohlašují, že s jejím obsahem souhlasí a že tato smlouva je shodným projevem jejich vážné a svobodné vůle, a na důkaz toho připojují své podpisy.

V Mladé Boleslavi dne 18.05.2017

STÁTNI POZEMKOVÝ ÚŘAD
Krajský pozemkový úřad pro
hlavní město Praha - Pobožnice
Bělská 151
293 01 Mladá Boleslav

AD
Středočeský kraj
Boleslav
③

.....
Mgr. Roman Zák
vedoucí Pobožnice
propachtovatel Mladá Boleslav

.....
.....
pachtýř

Za správnost: Jana Szabová

.....

Příloha k nájemní smlouvě č. 7N17/10

Uzávěrný symbol:

Uzavřeno: 18.5.2017

Roční nájem:

Datum tisku:

18.5.2017

Účinná od: 18.5.2017

[REDACTED]

Katastr

Kozly u Tišic

Parcela / Díl	Skup.	Kultura	Číslo LV	Cena za ha [Kč]	Výměra [m2]	%	Nájem [Kč]
část [REDACTED]	0	2	7	10 002	73 500	1 745	2,2
část 208 52	0	2	7	10 002	73 500	2 976	2,2
část [REDACTED]	0	2	2	10 002	73 500	724	2,2
část [REDACTED]	0	2	2	10 002	73 500	716	2,2
část [REDACTED]	0	2	2	10 002	73 500	1 055	2,2
						7 216	
CELKEM:						7 216	

✓

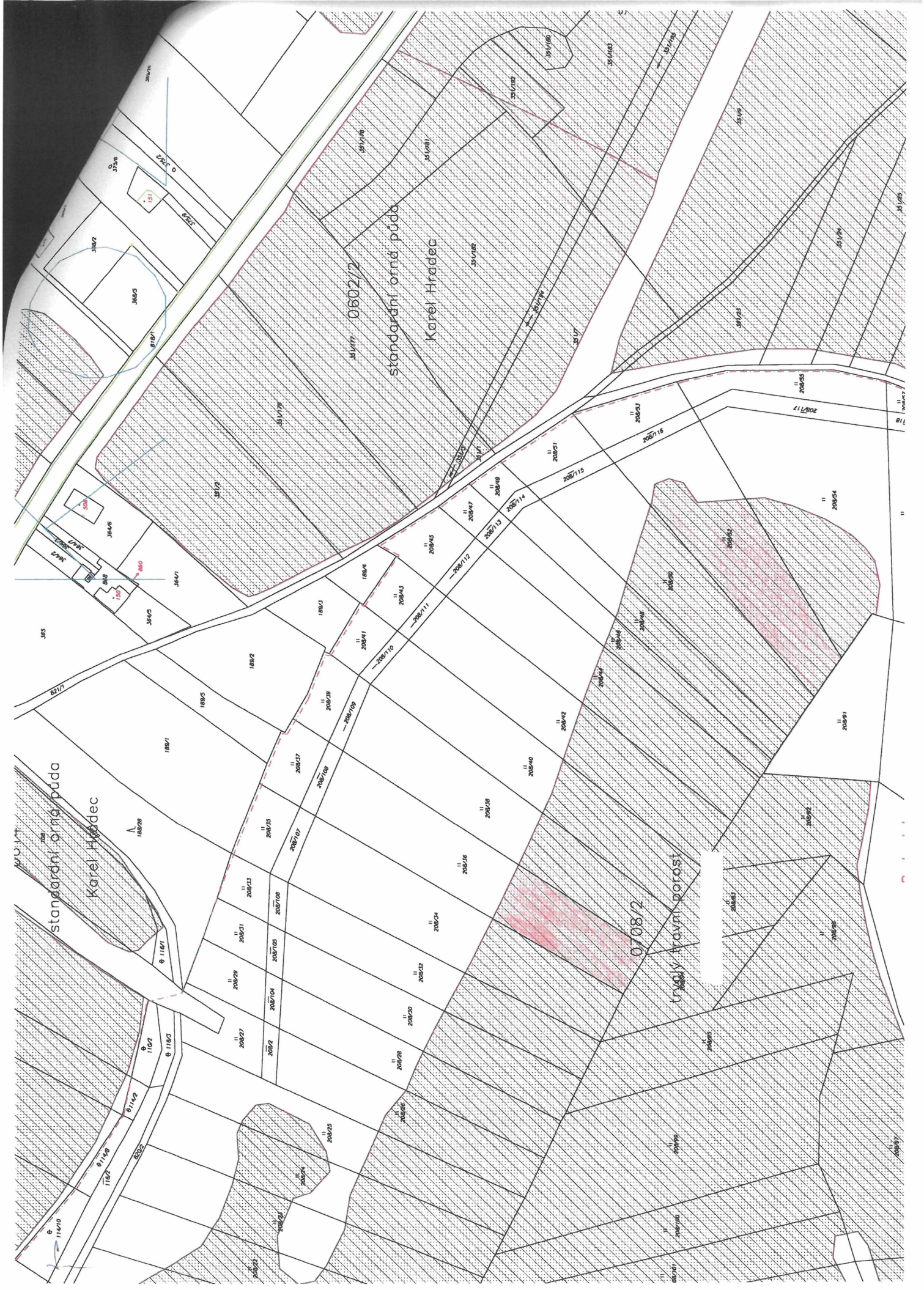

standardní orná půda
Karel Hradec

standardní orná půda
Karel Hradec

0708/2
travní porost

0602/2

189/1

208/29

208/53

189/2

189/3

208/43

208/47

381/2

381/3

381/4

381/5

381/6

381/7

381/8

381/9

381/10

189/5

208/39

208/37

208/41

208/45

208/49

208/51

208/52

208/53

208/54

208/55

208/56

208/57

208/58

208/59

208/60

189/1

208/31

208/35

208/39

208/43

208/47

208/51

208/55

208/59

208/63

208/67

208/71

208/75

208/79

208/83

208/87

189/1

208/25

208/29

208/33

208/37

208/41

208/45

208/49

208/53

208/57

208/61

208/65

208/69

208/73

208/77

208/81

189/1

208/19

208/23

208/27

208/31

208/35

208/39

208/43

208/47

208/51

208/55

208/59

208/63

208/67

208/71

208/75

189/1

208/13

208/17

208/21

208/25

208/29

208/33

208/37

208/41

208/45

208/49

208/53

208/57

208/61

208/65

208/69

189/1

208/7

208/11

208/15

208/19

208/23

208/27

208/31

208/35

208/39

208/43

208/47

208/51

208/55

208/59

208/63

189/1

208/1

208/5

208/9

208/13

208/17

208/21

208/25

208/29

208/33

208/37

208/41

208/45

208/49

208/53

208/57

189/1

208/0

208/4

208/8

208/12

208/16

208/20

208/24

208/28

208/32

208/36

208/40

208/44

208/48

208/52

208/56

189/1

208/0

208/4

208/8

208/12

208/16

208/20

208/24

208/28

208/32

208/36

208/40

208/44

208/48

208/52

208/56

189/1

208/0

208/4

208/8

208/12

208/16

208/20

208/24

208/28

208/32

208/36

208/40

208/44

208/48

208/52

208/56

189/1

208/0

208/4

208/8

208/12

208/16

208/20

208/24

208/28

208/32

208/36

208/40

208/44

208/48

208/52

208/56

189/1

208/0

208/4

208/8

208/12

208/16

208/20

208/24

208/28

208/32

208/36

208/40

208/44

208/48

208/52

208/56

189/1

208/0

208/4

208/8

208/12

208/16

208/20

208/24

208/28

208/32

208/36

208/40

208/44

208/48

208/52

208/56

189/1

208/0

208/4

208/8

208/12

208/16

208/20

208/24

208/28

208/32

208/36

208/40

208/44

208/48

208/52

208/56

189/1

208/0

208/4

208/8

208/12

208/16

208/20

208/24

208/28

208/32

208/36

208/40

208/44

208/48

208/52

208/56

189/1

208/0

208/4

208/8

208/12

208/16

208/20

208/24

208/28

208/32

208/36

208/40

208/44

208/48

208/52

208/56

189/1

208/0

208/4

208/8

208/12

208/16

208/20

208/24

208/28

208/32

208/36

208/40

208/44

208/48

208/52

208/56

189/1

208/0

208/4

208/8

208/12

208/16

208/20

208/24

208/28

208/32

208/36

208/40

208/44

208/48

208/52

208/56

189/1

208/0

208/4

208/8

208/12

208/16

208/20

208/24

208/28

208/32

208/36

208/40

208/44

208/48

208/52

